Université Grenoble Alpes

LICENCE MIASHS

DESSINE MOI LES STATS

RAPPORT D'ACTIVITÉ

PRÉSENTÉ PAR :

DESSI AKOU BERNADETTE
KOSSI ESSI RUTH
MAATALLAH MOHAMMED-ANASS
SPIRIDON GABRIEL
VANDER SCHUEREN NOÉ

Déclaration de non plagiat 2
Résumé : 3
L'Enquête : 5
1 - La mission en quelques mots 5
2 - Méthodologie et mise en oeuvre 5
3 - Gestion des contraintes et imprévus de la mission 6
4 - Micro Bilan 9
Vidéo : 10
1 - Notre mission en quelques mots 10
2 - Méthodologie 10
2 - Contraintes de la mission 12
3 - Adaptation à l'enquête 13
5 - Micro Bilan 13
Bilan Global 14
Conclusion 15
Remerciements 16
Bibliographie 17
Pour la réalisation du cahier des charges 17
Pour la réalisation de l'échéancier 17
Pour la réalisation du rapport 17
Pour la réalisation des vidéos 18
Pour la réalisation de l'enquête statistique 18
Annexes 19

Déclaration de non plagiat

Nous soussignés, Dessi Akou Bernadette, Kossi Essi Ruth, Maatallah Mohammed-anass, Spiridon Gabriel, Vander Schueren Noé, étudiants en licence MIASHS, déclarons sur l'honneur que ce document ne comporte aucun plagiat intégral ou partiel de ressources publiées sur toute forme de support.

Son contenu-texte, image, graphe, etc. cite toutes les sources utilisées pour sa rédaction et uniquement celles consultées. Il reflète le travail personnel de chacun des signataires à part égale.

Nous sommes pleinement consccient.es que le non-respect de cet engagement nous rend passibles de poursuites devant la commission disciplinaire de l'UGA, voire devant les tribunaux de la République Française. Nous autorisons l'analyse de tous les documents fournis à l'aide du logiciel compilatio.net avec lesquels ils seront archivés.

Fait à Grenoble le 29/12/2023

DESSI

KOSSI

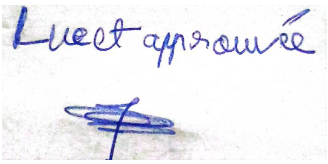

MAATALLAH

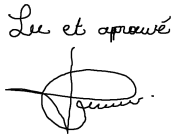

SPIRIDON

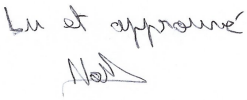

VANDER SCHUEREN

Résumé :

Le présent projet, qui s'est étalé sur une durée de 87h, a pour finalité la réalisation de vidéos tutos aidant les étudiants de premières années de MIASHS à comprendre et assimiler certaines notions de statistiques afin de les aider à mieux appréhender les cours de notre commanditaire dans le cadre de l'introduction à la statistique du premier semestre. Ainsi il a été réalisé une enquête auprès des étudiants afin de relever les difficultés auxquels ils sont confrontés dans le but de réaliser des vidéos reflétant leurs besoins. A la suite de cette enquête, il a été relevé que plus de la moitié des étudiants de première année rencontrent des difficultés en statistiques et souhaiteraient avoir des vidéos sur ces notions. Ce qui nous a poussé à décider que nos productions se pencheront sur les notions suivantes : écart type, variance, population, moyenne, médiane, quantiles/quartile et la boîte de distribution. Les vidéos ont été réalisées à partir d'un prototype validé. Ainsi, l'approche du projet présenté dans ce rapport se veut à la fois créative, au plus proche des besoins des étudiants et des attentes de notre commanditaire.

Le projet :

Comme l'intitulé de notre filière l'indique, les mathématiques et plus particulièrement les statistiques sont des notions centrales dans notre formation aux mathématiques et informatique appliquées aux sciences humaines et sociales (MIASHS), ce qui rend leur compréhension indispensable afin de mener à terme les études dans le domaine. C'est à partir de cette réalité et de l'envie d'aider les étudiants, particulièrement les L1, à mieux appréhender leurs cours d'introductions à la statistique, de parfaire et de consolider leurs connaissances, que naît notre projet.

Il revêt cependant un double enjeu, en effet, outre cette première perspective qu'est d'aider les étudiants, il a aussi pour vocation de créer des ressources originales, aux couleurs de l'Université Grenoble Alpes (UGA) et suivant les cours de notre commanditaire, afin de mettre à la disposition des L1 des support qui sont en phase avec les enseignements qu'ils suivent.

Ainsi c'est par la réalisation de vidéos qu'il nous a été demandé de mener à bien ce double objectif. En effet, notre commanditaire, Mr Julien Grépat, a émis le souhait de créer un support audio-visuel permettant à ses étudiants de voir ou revoir des notions de terminale dans le domaine de la statistique, afin qu'ils puissent mieux comprendre les explications du cours par la suite. Dès lors, il nous a fallu définir un cadre pour la réalisation de ces supports et en définir la ligne directrice, reprenant à la fois les contraintes et les objectifs.

C'est dans cette optique, qu'il nous a été demandé de réaliser une enquête préalable dont le but était de cerner les difficultés auxquelles font face les étudiants quant à la compréhension et l'assimilation de leurs cours et ainsi identifier leurs besoins prioritaires en termes de notions, nous permettant ainsi d'orienter notre conception des vidéos. Mais l'enjeu relève également de la confrontation de nos premières idées avec les envies des étudiants afin d'adapter notre travail de la meilleure façon possible à leurs attentes.

En effet, la force de ce projet est qu'en alignant nos productions sur la base des résultats de cette enquête, tout en tenant compte des demandes et retours de notre commanditaire et en laissant une liberté créative à notre équipe, il nous a été permis à la fois de proposer un contenu s'adaptant de manière spécifique et précise aux besoins des étudiants, tout en rendant nos vidéos uniques.

Cependant, il nous faut en même temps, nous assurer de garder un cadre respectueux de la législation et de rester pédagogique. Tout en faisant face aux difficultés liées à la technique de montage et à celles liées à l'organisation dans le cadre de nos deux missions, afin de trouver des chemins nous permettant de les mener à terme, en anticipant soigneusement les différents obstacles qui risquent de nous bloquer.

Ce rapport visera ainsi à faire un point à la fois sur ces difficultés et notre démarche pour y faire face, mais également sur les forces de notre travail en regard de nos engagements auprès de notre commanditaire.

L’Enquête :

1 - La mission en quelques mots

Dans le cadre de la création des vidéos explicatives sur les notions de statistique destinées aux premières années de licence MIASHS, une enquête est entreprise afin de recueillir les besoins des étudiants. Le double objectif de cette dernière est de mieux orienter nos productions tout en offrant à notre commanditaire un aperçu de leurs demandes.

2 - Méthodologie et mise en oeuvre

Pour mener cette enquête, il est nécessaire de définir une méthodologie couvrant la conception, la mise en place et l'analyse des données. Dans la réflexion préliminaire à l'enquête, il devient évident qu'une approche à la fois rapide et simple est essentielle pour garantir une participation optimale. Par conséquent, la formulation des questions est minutieusement réfléchie afin de recueillir des données pertinentes, tout en préservant une simplicité d'accès pour les sondés. Pour ce faire, nous avons établi une liste des informations nécessaires à l'orientation de nos productions, cherchant à réduire au maximum le nombre de questions pour maintenir un équilibre entre des données complètes et un questionnaire concis, à savoir : la durée des vidéos, le type de vidéos, les notions à prioriser et l’utilité de nos productions. Cette démarche a ainsi abouti à une liste de 5 questions, constituant un sondage réalisable en moins de 5 minutes (voir image 1).

Mais cette démarche ne peut aboutir sans une bonne organisation au sein de l’équipe, en effet, notre méthodologie de travail s’est voulue ouverte et phasée. En d’autres termes, l’idée pour nous est d’avancer vite et bien et ainsi que personne n’effectue un travail doublon. Pour ce faire nous nous sommes mis d’accord sur la liste des tâches à réaliser durant la conception de notre échéancier et avons défini un membre du groupe responsable de la réalisation (voir annexes 2 et 3 - échéanciers). À la suite de cela nous avons décidé d’effectuer un travail en distanciel, où chacun réalise le travail défini afin d’en faire le bilan commun au moment des réunions. Cette approche fonctionne pour nous, car nous ne sommes pas nombreux et surtout parce que le groupe s’auto-régule, c'est-à-dire que chaque membre fait attention aux réalisations des autres en donnant son avis ou en proposant son aide lorsque cela est nécessaire. Ainsi notre modèle méthodologique, dans les conditions de notre travail, est payant et nous avons réussi à avoir les résultats attendus en termes de gestion. De même, nos différentes rencontres et nos échanges avec le commanditaire nous ont permis d’orienter au mieux nos décisions afin de proposer les meilleurs délais possibles et un contenu s’adaptant à ses attentes.

Enfin, en ce qui concerne l'analyse des données, nous avons utilisé une méthode simple se résumant à faire différents graphiques en fonction des étudiants qui ont des difficultés en statistiques et ceux qui n’en ont pas, pour représenter au mieux les résultats et leur importance. Pour ce faire, nous avons commencé par utiliser les réponses de l’enquête via les outils moodle mais on s’est vite aperçu qu’on ne pouvait pas trier nos données en fonction de nos variables discriminantes. Alors on a fait le choix de recopier toutes les

réponses sur excel afin de pouvoir trier les résultats et les représenter via des graphiques. En parallèle, nous avons également pris le temps de tout recalculer à la main pour s'assurer qu'aucune erreur n'ait été commise. Cela nous a permis de faire une analyse des données sans faute et pertinente. Nos conclusions sont détaillées dans le rapport d'enquête que nous avons inclus en annexe dans ce document.

3 - Gestion des contraintes et imprévus de la mission

Lorsqu'on évoque une enquête, cela implique des objectifs mais également des contraintes et des imprévus, une réalité à laquelle notre mission n'a pas échappé.

La première, identifiée durant la phase de réflexion et la conception du cahier des charges, réside dans la nécessité d'obtenir un taux de réponse d'au moins 70%. Cependant atteindre un tel objectif s'avère souvent complexe si on s'en réfère à nos aînés, ayant réalisé des travaux similaires les années passées. Fort heureusement, dans notre cas, notre commanditaire nous a aidé en proposant une bonification de la note des répondants d'un demi-point, favorisant ainsi leur participation. Néanmoins, il est intéressant de consacrer un moment à considérer les possibilités que nous aurions eu si tel n'avait pas été le cas.

La première approche qui aurait pu nous venir à l'esprit aurait été de présenter notre projet pendant un cours de statistiques, comme l'ont fait d'autres groupes par le passé. Toutefois, c'est assez rapide de constater que cette méthode aurait probablement rencontré un faible enthousiasme chez les étudiants de première année, limitant ainsi le nombre de réponses au questionnaire. Une autre stratégie envisageable est d'offrir une incitation de gain, une pratique concrètement adoptée par notre commanditaire. Cependant, il est crucial d'aborder cette option de manière critique, car bien qu'elle puisse stimuler le taux de participation, elle aurait également pu attirer les étudiants davantage par l'appât du gain que par une réflexion sérieuse, biaisant ainsi les résultats de l'enquête.

En résumé, la bonification de la note des répondants a indéniablement facilité notre mission en encourageant la participation, mais elle a peut-être également contribué à une marge d'erreur plus importante au niveau de nos résultats. Conscient de cet aspect, c'est une autre raison pour laquelle on s'est penché sur l'optimisation de notre enquête, afin d'essayer de limiter au mieux cet aspect négatif

Une autre contrainte majeure à laquelle nous avons dû faire face est le respect des principes de la Réglementation Générale sur la Protection des Données (RGPD), vis-à-vis de la plateforme que nous allons utiliser pour diffuser notre questionnaire. Il était impératif de garantir que la collecte de données sur les étudiants respecte scrupuleusement les normes en vigueur, en veillant à connaître leur destination et le traitement qui en serait fait. Plusieurs solutions ont été envisagées, notamment l'utilisation de services tels que Google ou SurveyHeart. Cependant, après réflexion et lecture de leurs conditions de gestion des données, avec la possibilité que celles-ci soient stockées aux États-Unis, notre équipe a rapidement jugé ces solutions non viables.

À la suite de cela, l'idée a émergé d'explorer la possibilité d'utiliser les services de Moodle, garantissant une gestion responsable des données ou du moins une gestion similaire à celle

pratiquée habituellement par l'UGA pour les questionnaires de cours et d'administration. Après avoir sollicité l'autorisation des services de l'UFR, nous avons obtenu le feu vert pour cette approche ce qui nous a permis de lancer assez rapidement notre phase de mise en place.
Cependant, bien que l'idée fût bonne, une démarche supplémentaire que nous aurions pu envisager aurait été d'élaborer un plan de secours pour anticiper d'éventuels retards dus aux délais de réponse des services de l'UGA, bien qu'aucun souci n'ait finalement été rencontré en ce domaine. Sur d'autres aspects d'amélioration et de réflexion en regard de notre travail, il nous semble difficile de concevoir une approche plus adaptée pour un projet universitaire que de recourir aux services de l'université elle-même.

Par la suite, et étroitement lié à la problématique précédente, s'est posé le besoin d'anonymiser les réponses des étudiants, tout en permettant à notre commanditaire d'avoir accès à la liste des répondants pour attribuer les points bonus prévus dans le cadre de notre projet. Notre principal défi a résidé du point de vue technique. En effet, notre connaissance limitée de Moodle, combinée à la demande survenue après la mise en place des questions sur la plateforme, a rendu difficile la perspective de devoir modifier et recommencer tout le travail déjà effectué. Ainsi, notre seul choix viable était de prendre contact avec les services de l'UGA dans l'espoir qu'un système nous permettant de répondre à cette contrainte existante. Heureusement, cela s'avère être le cas. Néanmoins, nous avons commis ici une erreur, que nous cherchons à éviter à l'avenir. En effet, il est judicieux d'anticiper ce type de problématique en prenant un temps nécessaire pour recueillir l'ensemble des attentes du commanditaire et en envisageant une option de secours viable en complément de l'option initialement choisie. En d'autres termes, réfléchir avec le commanditaire à une seconde solution dans le cas où la première s'avère pour quelle raison que ce soit, inadaptée à un moment donné du projet.

Une autre difficulté que nous avons rencontré durant notre enquête, qui nous a fait repousser nos délais et notre échéancier, a été le fait que la date de lancement auprès des étudiants était la même que celle de leur première épreuve de contrôle continue. Ainsi notre commanditaire nous a demandé de décaler notre publication d'une semaine. Nous avons plus ou moins anticipé une telle situation par la mise en place d'une semaine tampon qui s'est avérée relativement utile pour absorber le retard et ne pas le diffuser sur le reste du projet. Cependant, à la réflexion, nous pouvons anticiper cette épreuve, mais malheureusement nous n'avons pas fait attention au calendrier des L1.

Les autres difficultés se sont révélées à la rédaction du rapport d'enquête. En effet, dans un premier temps, il faut réussir à différencier les réponses via une variable discriminante. Pour ce faire, nous avons choisi d'ouvrir le sondage et de le fermer par ces variables. Pour l'ouverture, cela consistait à savoir si l'étudiant avait, d'après lui, des difficultés en Statistiques, permettant ainsi de prendre en compte en priorité les réponses de ceux qui en avaient. Puis, dans le but d'avoir un rapport d'enquête de meilleure qualité, nous avons soumis les réponses des étudiants à une deuxième variable discriminante en fermeture. Elle consiste à savoir si oui ou non les étudiants vont regarder nos vidéos. En prenant en compte cette deuxième variable, nous pensons pouvoir répartir notre rapport d'enquête en analysant d'abord ceux qui rencontrent des difficultés, puis ceux qui n'en n'ont pas et finir par ceux qui ne comptent pas regarder nos vidéos. Ce fut la raison de notre première erreur. En effet, notre choix d'analyse ne prenait pas en compte l'ensemble des réponses dans un premier

temps, ce qui nous empêchait d'avoir un repère pour comparer les réponses de ceux qui avaient ou non des difficultés. De plus, prendre comme troisième analyse les réponses de ceux qui ne comptaient pas regarder nos vidéos ne semblait pas très pertinent, ni comme stratégie d'analyse des réponses, ni pour les réponses en elles-mêmes. Ce fut grâce à un échange avec le commanditaire que nous avons décidé de changer de stratégie. Nous avons choisi de répartir l'analyse des réponses en trois parties également, mais cette fois-ci d'utiliser nos deux variables discriminantes de façon plus intelligentes. Pour ce faire, nous avons analysé premièrement l'ensemble des réponses des étudiants, puis séparé les réponses en deux selon la 1ère variable discriminante. Puis concernant la deuxième variable discriminante, nous avons choisi de prendre en compte les réponses des étudiants qui ne voulaient pas regarder nos vidéos uniquement pour la deuxième question de l'enquête. Car leurs avis sur les notions qui leur font peur en statistiques étaient les seules réponses de leur part qui avaient un réel intérêt dans notre enquête, parce que c'est la seule question qui n'est pas en rapport avec le format des vidéos. Nous avons donc choisi d'exclure leurs réponses pour la troisième et quatrième question de notre enquête. Ainsi, le format sur lequel nous avons analysé les réponses était le plus optimisé possible en alliant une réelle analyse des réponses à une représentation des réponses simples.

C'est justement sur la représentation des réponses où nous avons eu un contre temps. En effet, dès le départ nous avons choisi de représenter les résultats de l'analyse des réponses via différents graphiques accompagnés d'une explication, de sorte à avoir une représentation la plus visuel possible. Cependant, par suite de notre échange avec notre commanditaire cité précédemment, nous en avons conclu une chose concernant la présentation des réponses. Au lieu de séparer l'analyse des réponses en trois parties selon les réponses des étudiants, il valait mieux les séparer en trois parties selon la 2ème, 3ème et 4ème question. Cela avait pour but de permettre une comparaison des résultats selon notre analyse sur une même page pour chaque question afin d'avoir un rendu plus simple et plus clair. De même, cela nous a permis de mettre chaque graphique côte à côte afin d'avoir une comparaison des résultats plus visible.

La dernière difficulté à laquelle nous avons été confrontés est le manque de sérieux de certaines réponses que nous avons eu dans notre questionnaire, ce qui a compliqué notre tâche quant à l'analyse des données. Cela s'est traduit par une part non négligeable des réponses reçues qui consistait à nous compliquer le plus possible la réalisation des vidéos. Malgré le fait que nous n'ayons pas anticipé un tel manque de sérieux pour un si grand nombre de réponses, nous avons pu en en trier une partie grâce à notre deuxième variable discriminante et notre choix d'analyse des réponses. Pour l'expliquer plus simplement, nous n'avons pas pris en compte le choix du format des vidéos des deux étudiants qui ne comptaient pas regarder nos vidéos mais qui voulaient des vidéos longues avec voix. Cependant, concernant le nombre important d'étudiants ayant exprimé le même avis sur le format des vidéos mais qui comptaient les regarder, nous n'avons aucun moyen de vérifier la véracité de ces réponses. Cela a remis en question la fiabilité de notre rapport d'enquête, surtout vis-à-vis de la population visée qui n'est autre que des étudiants en première année. Cette difficulté nous aura cependant permis de prendre conscience qu'une enquête ou une étude statistique n'est pas une stricte représentation de la réalité, et que pour avoir des résultats plus cohérents avec la réalité il ne faudrait pas seulement poser des questions mais aussi faire passer des tests selon les besoins.

Enfin, tous ces contretemps nous ont contraints à décaler notre échéancier initial de deux semaines au-delà des tampons. Notre force dans ce contexte a été notre capacité à nous adapter à la situation, pas tant par la mise en place de stratégies pour minimiser l'impact de ce décalage, mais par l'anticipation lors de la phase de réflexion d'une telle possibilité. En effet nous avions décidé d'organiser notre échéancier en phasé (voir annexes 2 et 3), ce qui nous a permis une plus grande souplesse dans la réalisation des autres activités en l'attente des résultats de l'enquête.

4 - Micro Bilan

Ainsi, la réalisation d'une enquête en groupe nous a fait comprendre que c'est un processus assez long. Car il ne s'agit pas simplement d'apposer des questions sur une plateforme en ligne et envoyer le lien aux étudiants. Il nous a fallu les réfléchir avant de les rédiger, ensuite les publier, se pencher sur une question épineuse, à savoir : comment avoir des participants ce qui est l'aspect le plus important, car sans eux une enquête statistique n'a aucun sens. Et enfin définir une éthique de gestion de données et une méthodologie d'analyse. Beaucoup de ces aspects sont venus naturellement, à part l'expérience passée de certains membres du groupe et la spécialisation de notre commanditaire dans le domaine. Mais, malgré cela, cette mission aura permis de dissiper certains à priori et idées simples que nous avions eu au départ.

De même, il est à noter que notre mission s'est relativement bien déroulée, malgré les différentes contraintes et difficultés que nous avons rencontrées. Bien que nous aurions pu, dans certains cas, faire mieux, voir anticiper pour éviter certains retards, au final cette mission et ses difficultés nous a permis de cultiver notre méthodologie et notre réflexion, ce qui sans nul doute, sera bénéfique pour les projets futurs.

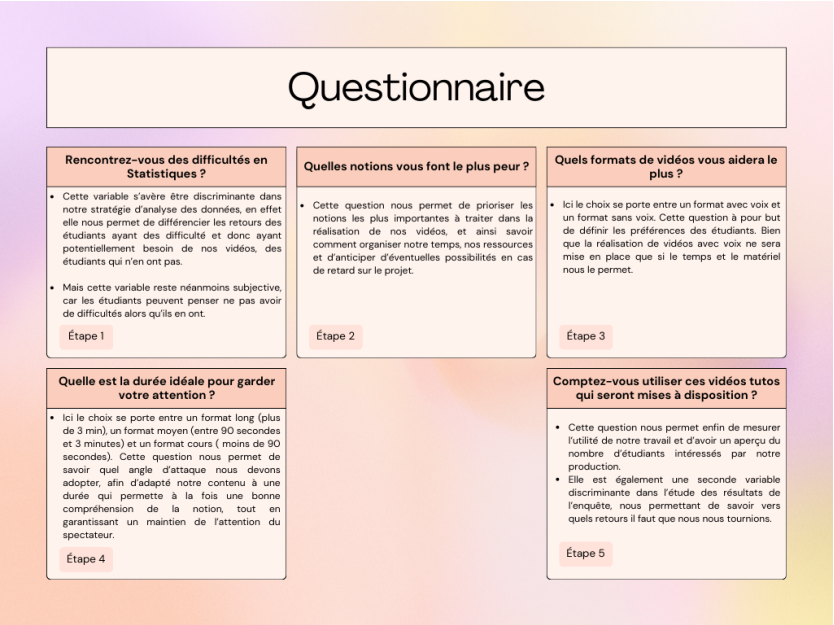

Image 1 - Questionnaire du sondage distribué aux L1 avec explications - montage Spiridon Gabriel

Vidéo :

1 - Notre mission en quelques mots

Dans le cadre du cours d'introduction à la statistique, notre équipe se voit confier une mission pédagogique intéressante qui a pour objectif la création des vidéos pour rendre les concepts statistiques accessibles et compréhensibles aux étudiants de première année.
Les statistiques sont une matière représentant parfois un défi pour certains apprenants. C'est dans ce contexte que prend toute son importance la création de vidéos explicatives. Nous ne cherchons pas seulement à créer des vidéos, mais à rendre les concepts concrets afin d'aider les étudiants à pouvoir facilement les comprendre.
Nous sommes confrontés à des enjeux multiples dans la réalisation de ces vidéos pédagogiques. Tout d'abord, créer du contenu qui respecte les contraintes académiques tout en les personnalisant dans le but de les rendre unique, et concevoir des vidéos qui répondent de manière précise et efficace aux besoins des étudiants.

2 - Méthodologie

Outre le fait qu'une réalisation vidéo n'inclut pas seulement le montage en lui-même et demande plusieurs étapes en amont et en aval, il nous a également fallu jouer avec un niveau relativement hétérogène de connaissance dans le domaine au sein de notre groupe.

Dans un premier temps, il nous a ainsi fallu définir les grandes étapes de notre mission, ainsi, après réflexions et discussions au sein de notre groupe, la meilleure solution semblait résider dans le plan suivant.

Réflexions techniques : l'enjeu est de définir des outils simples mais complets afin d'adapter le travail à réaliser le plus possible au niveau de chacun. C'est dans cette optique que nous avons décidé d'utiliser le logiciel en ligne CANVA, qui nous permettait d'avoir un rendu complet tout en ayant une interface de montage simple et intuitive. Le choix de ce logiciel est passé par plusieurs tests réalisés par notre équipe, et principalement les membres qui connaissent le domaine de la vidéo, plusieurs solutions ont ainsi été laissées, comme Filmora pour le prix de sa licence, ou encore Blender pour sa complexité. Il a également été à l'ordre du jour de définir le modèle de nos vidéos et ainsi réaliser des prototypes.

Formation : cette phase a été utile afin de permettre aux membres qui n'ont jamais utilisé canva de se familiariser avec l'outil afin de pouvoir concevoir par la suite des vidéos ou des recherches adossées à la compréhension plus qu'à la conception. L'autre enjeu de cette démarche a été de permettre un gain de temps potentiel sur la suite du projet.

Script : Afin de pouvoir concrétiser notre projet sous forme de vidéos visuelles, nous devons préalablement établir un script qui sera notre point de repère tout au long des

montages. En effet, un script est bien plus qu'une succession d'idées, ce sont les plans détaillés sur la réalisation de chaque vidéo.
Avant la rédaction des scripts, nous avons défini des objectifs et des priorités afin de savoir quelles notions sont à aborder. Ensuite nous avons pris en compte les attentes de notre commanditaire et celles des élèves identifiés lors de l'enquête. Cela nous a permis d'adapter ces scripts dans le but de garantir une bonne compréhension tout en utilisant un langage accessible à tous, des exemples afin de les aider à bien assimiler ces notions, et un petit résumé à la fin de certaines notions pour leur permettre d'avoir une visualisation plus claire.
Chaque script a été écrit de manière structurée nous permettant de suivre un ordre chronologique. Nous avons aussi défini des sections clés et intégré des animations, des transitions, du son, des exemples de manières à maintenir l'attention des étudiants jusqu'à la fin des vidéos.
Chaque membre du groupe a apporté de son potentiel, nous permettant l'introduction d'un dynamisme créatif dans chaque vidéo. Les scripts ont également été soumis à des révisions. Les retours ont été fait en interne et en externe (entre les membres eux-mêmes, par notre commanditaire et certains étudiants) afin d'améliorer la qualité et avoir des vidéos claires, précises et assimilables.

Le montage : l'étape emblématique évoquée lorsqu'on aborde ce projet, qui peut ne pas être considéré comme la plus cruciale, mais demeure indispensable dans le contexte de la production vidéo. C'est à ce stade que notre méthodologie devait faire preuve de la plus grande flexibilité. En effet, le montage est une phase qui doit laisser place à la créativité de chacun, tout en garantissant le respect des bases définies lors de la réflexion.

L'enjeu majeur pour nous réside dans la recherche d'une démarche flexible, prenant en compte à la fois les compétences individuelles et la créativité propre à chaque membre de notre équipe. C'est face à cette double contrainte que nous avons décidé d'assigner le montage de chaque notion à une ou deux personnes de notre groupe. Cette approche visait à favoriser la diversité des idées et à éliminer la linéarité qui aurait pu découler d'un montage unique et uniforme pour l'ensemble de nos vidéos. De plus, cela permettait à chacun d'apprendre sans que ceux qui avaient une avance dans le domaine ne soient mauvais à tout réaliser.

Pour résoudre la seconde problématique liée au respect de la charte graphique de l'UGA et pour favoriser l'apprentissage tout en évitant les blocages, nous avons mis l'accent sur l'entraide et les retours sur les travaux. Chacun est ainsi tenu de fournir un avis constructif sur chaque montage et d'apporter son aide en cas de besoin.

La vérification : dernière étape cruciale avant la publication de nos vidéos, la vérification à la fois par notre équipe, des membres du BDE et des étudiants, via deux séances de visionnage en groupe où l'enjeu a été de repérer les erreurs et les soucis ensemble, afin de les corriger dans un premier temps en interne, suivit du contrôle de notre commanditaire, nous a permis de proposer au final un contenu, validé par tous.

2 - Contraintes de la mission

Le respect de la charte graphique constitue une contrainte fondamentale pour assurer une cohérence visuelle. Chaque élément visuel des vidéos doit être aligné avec les normes préétablies, garantissant ainsi une identité visuelle propre à l'UGA. Ainsi pour ce faire nous avons décidé de prendre contact avec la responsable des communications du SHS afin de comprendre comment nous pouvions utiliser la charte graphique UGA. Ceci afin d'éviter tout souci de droits d'auteurs et de plagiat.

L'optimisation de la durée des vidéos est cruciale pour maintenir l'attention des étudiants. Le développement du contenu doit être stratégique, visant à équilibrer exhaustivité et concision. Chaque segment doit contribuer efficacement à la compréhension des concepts sans perdre l'attention. Pour arriver à ce résultat nous avons augmenté la durée de certaines vidéos et diminué d'autres. Nous avons pris soin de leur permettre de pouvoir lire les textes écrits sans pour autant se perdre lorsqu'ils lisent.

Le respect strict des droits d'auteurs est impératif. Tout élément emprunté à des sources externes doit être dûment autorisé et crédité. Ce processus garantit l'intégrité intellectuelle du projet et évite toute violation des droits de propriété intellectuelle. Afin de pouvoir éviter tout problème nous avons préféré utiliser des logiciels, des sons, ainsi que certains matériels libres de droit. Tout document utilisé dans le but de mener à bien ce projet a été cité afin d'éviter le plagiat pouvant nous sanctionner.

Concilier les attentes du commanditaire, les attentes des étudiants et la créativité personnelle, le défi consiste à harmoniser les attentes du commanditaire, les besoins des étudiants identifiées lors de l'enquête et la créativité individuelle de chaque membre de l'équipe. Le développement du contenu doit répondre aux critères académiques tout en intégrant des éléments captivants et originaux. La cohésion entre ces différents aspects est essentielle pour la réussite du projet.

Il nous a également fallu nous assurer que notre projet puisse être accessible aux plus grands nombres, ce qui représente un défi et de nombreuses concessions. Nous avons par exemple adapté nos productions aux personnes atteintes de dyslexie en prenant contact avec un étudiant qui nous a conseillé sur les différentes modifications que nous devons apporter à nos productions, à savoir notamment l'usage des couleurs et les styles calligraphiques.

3 - Adaptation à l'enquête

Après la réalisation du rapport de notre enquête, nous avons donc décidé de réaliser six vidéos alors que nous avions prévu, au départ, d'en faire huit, une par notion. Mais ayant vu des rapports entre certaines notions, nous avons décidé de n'en faire que six. Ces notions suivantes seront chacune dans une vidéo, la moyenne, la médiane, les quartiles et la boîte de distribution. Les variables et la population dans une vidéo ainsi que la variance et l'écart-type. Selon les données, les étudiants veulent une vidéo de durée maximale qui est de trois minutes et donc nous avons fait attention à ne pas dépasser ces trois minutes ce qui fait qu'on a des vidéos qui sont entre une minute et trois minutes. La plupart des étudiants rencontrent des difficultés au niveau de la boîte de distribution, alors nous avons pris soin de bien détailler cette notion. On ne l'a pas seulement fait pour cette notion mais pour toutes les autres aussi parce que le but est de leur faire comprendre chaque notion. Et enfin concernant le choix entre une vidéo avec ou sans voix, après des discussions entre nous, nous avons convenu de faire une vidéo sans voix car nous ne voulons pas utiliser nos propres voix et d'autre part, le commanditaire désire avoir des vidéos sans voix.

5 - Micro Bilan

Ainsi la réalisation de ces six vidéos nous aura montré que ce qui paraît facile, ne l'est pas toujours. En effet, bien que notre mission soit un succès du point de vue de nos objectifs personnels, le chemin a été long et pas toujours évident. Mais ces différentes difficultés, qui ont à chaque fois représentées un défi à relever, ont été une bonne opportunité pour nous d'apprendre à la fois des notions de gestion du temps et de ressources, de rechercher ou encore d'anticiper, mais également d'améliorer ou de créer des connaissances dans le domaine de l'audiovisuel et de la communication. Ainsi malgré nos erreurs de montage, d'organisation et d'anticipation parfois, nous avons progressé et avons indéniablement amélioré nos compétences personnelles.

On ne peut pas non plus oublier de parler d'un aspect très important que la réalisation de ce projet a mis à rude épreuve dans notre groupe, à savoir la communication et la compréhension, à la fois entre nous, mais aussi avec le commanditaire. Aspect qui nous a permis de prendre du recul sur nos à priori et d'apprendre à écouter les autres et ne pas s'enfermer dans une sorte d'effet tunnel sur notre idée, qui parfois n'est pas la meilleure.

Bilan Global

Ainsi, dans la globalité, notre projet s'est relativement bien déroulé, grâce principalement à une bonne cohésion d'équipe, une agréable entente avec notre commanditaire et une bonne capacité d'adaptation. Ces trois aspects représentent la force de notre travail. Cependant, malgré cette réussite sur le plan personnel, le projet aurait pu être mieux géré sur certains points, en effet notre point faible a été le temps, ce qui a déclenché une série de décisions prises à la hâte qui ont par moment pu apporter leur lot de problèmes à gérer.

Certains de ces problèmes ont été induits par notre manque de connaissance, à la fois dans le monde de l'enquête statistique, de l'audiovisuel, mais aussi dans la gestion de projet. Ainsi il nous manquait certains caractères techniques qui auraient pu nous permettre d'avancer plus vite, voire de proposer un rendu toujours plus en phase avec la demande initiale. Nous avons par exemple dû admettre une perte de temps pour la formation aux outils tels que CANVA, ou encore un temps allongé lors de la réalisation de nos livrables par notre manque de connaissance des différents outils et règles de bonnes pratiques qu'il nous a fallu apprendre et intégrer.

Enfin, malgré les aspects négatifs que nous pouvons souligner dans notre projet, et d'autres très certainement qui seront vu et compris avec le temps, il est important de noter les aspects positifs de notre travail. En effet, nous avons réussi à mener à bien notre projet, grâce à notre capacité d'adaptation mais également grâce à la rectification, quand nécessaire, de notre approche en prenant du recul sur notre travail et nos décisions pour en faire une réévaluation. Notre plus grande réussite est le prototype que nous avons réalisé, qui a été validé dès la seconde présentation à notre commanditaire, ce qui démontre une capacité de notre équipe à récupérer, traduire et intégrer les demandes et les attentes d'un client dans le cadre de la réalisation audiovisuelle.

Conclusion

Ce projet fut une belle aventure, bien que globalement son déroulement a été relativement posé, sans trop de soucis et de difficultés. Nous avons dû faire face à certains imprévus et obstacles sur notre route. Cependant nous avons réussi à arriver au terme de notre échéance en respectant nos engagements.

Notre principal point faible aura été la difficulté d'anticipation au sein de notre groupe, qui malgré tout s'en est trouvé compensée par un dynamisme d'équipe fort présent, une bonne entente et une capacité d'adaptation qui ne nous a jamais fait défaut.

De fait, ce projet nous a permis d'apprendre, cela est indéniable, et même si nous avons mené à bien nos missions, nous avons commis des erreurs, mais en même temps c'est ce qui nous a fait progresser notamment dans le domaine de la gestion du temps. En effet nous n'étions pas très familiers de l'échéancier et avons eu beaucoup de mal à comprendre comment mettre en place ce document, ce qui nous a poussé à effectuer des recherches et nous renseigner. Cela aura contribué à notre bagage formatif, en nous permettant d'apprendre par nous-même et de comprendre nos erreurs, principalement dans notre cas sur la forme et le contenu, mais cela a également créé une ouverture avec les L3, car nous avons beaucoup discuté avec eux dans le cadre de ce projet. Le travail d'équipe a parfois également été un peu complexe, et nous avons commis quelques erreurs sur l'organisation et surtout la communication, cependant nous avons réussi à prendre assez rapidement conscience des problèmes et nous avons réussi à créer une discussion ouverte qui nous a permis d'avancer ensemble et créer une cohésion de groupe. Il est indéniable que sans avoir fait l'expérience d'une situation en condition réelle, sur une aussi longue durée, nous n'aurions très probablement pas progressé sur ce terrain, sachant qu'il est facile de gérer un projet en groupe sur 3 semaines, mais bien moins quand il s'agit de se mettre d'accord sur la durée. Une force de notre groupe aura également été son avis d'apprendre et de progresser et sa capacité à remettre en question ses choix afin de prendre du recul et accepter de voir ses erreurs.

Le projet nous aura également permis d'apprendre d'autres notions transversales, comme le montage et la réalisation de vidéos, beaucoup d'entre nous n'en avaient jamais fait. On aura également mis un pied dans le monde de l'analyse statistique. Et les conseils de notre commanditaire sur nos différents livrables, nous ont à la fois permis d'en comprendre l'enjeux, l'utilité et la manière de les réaliser pour que ceux-ci soient corrects.

Cette gestion de projet nous aura également amené de la discipline et de la patience, car il faut savoir accepter les avis des autres, être patient quand tout ne va pas aussi vite que prévu et surtout savoir s'adapter en toute circonstances. Ainsi cette UE de gestion de projet aura été particulièrement utile en ce domaine, car elle nous a permis de découvrir par nous même, dans un cadre accompagné, la complexité que peut représenter la gestion et elle nous aura permis de prendre du recul et faire face à nos préjugés et à nos difficultés pour mieux les surpasser.

Remerciements

Nous tenons à remercier et à témoigner notre reconnaissance aux personnes suivantes :

Pour leurs aides et leurs conseils :

M. Grepat
Mme Brenet
Mme Gaude
Mme Gauquelin

Pour leurs avis constructifs sur nos vidéos et notre sondage :

Les membre du BDE MIASHS :

Edeline GIRAULT*(L1 MIASHS)*
Alexane COUTET *(L3 MIASHS)*
Robin HUBER *(L3 MIASHS)*
Clément BANVILLET (*L2 MIASHS)*

Les étudiants de L2 MIASHS :

Tomili RAKOTOZAFY
Haiwe ADAM OUANGKO
Thiziri BENABDELAZIZ

Pour avoir pris le temps de répondre à nos questions :

Les étudiants de L1 MIASHS

Bibliographie

Pour la réalisation du cahier des charges

Amellah, M. (2023, 21 septembre). Cahier des charges : rédaction en 6 étapes (+ exemple). Blog Gestion de projet. https://blog-gestion-de-projet.com/cahier-des-charges-projet/

OpenClassrooms (2023, 10 juillet). Identifiez les contraintes du projet. (s. d.). https://openclassrooms.com/fr/courses/6739646-realisez-un-cahier-des-charges-fonctionnel/6754486-identifiez-les-contraintes-du-projet

Hiscox (2022, 26 avril). Comment rédiger un cahier des charges : nos conseils. (s. d.). https://www.hiscox.fr/blog/je-developpe-ma-strategie/comment-rediger-un-cahier-des-charges-nos-conseils

Jessica TSOPGNI(2019, 19 mars). Rédiger des cahiers des charges : Application mobile de publication de photos.
Youtube.Rédiger des cahiers des charges : Application mobile de publication de photos - Jessica TSOPGNI (youtube.com)

Pour la réalisation de l'échéancier

Claude Michaud. (2018, 21 février). Des livrables du projet à son échéancier [Vidéo]. YouTube. https://www.youtube.com/watch?v=OKDp2_5uCfI

Laurence Defressine - Gestion de projet. (2019, 11 février). Échéancier : le déterminer [Vidéo]. YouTube. https://www.youtube.com/watch?v=doCmV71OA58

Spiridon Gabriel (2023). Échéancier 2023 capi jeunes. (s. d.). Google Docs. https://docs.google.com/spreadsheets/d/1GgKWGz1hm22MVQkLreidVjaRSOdqd7iQsbdIVQ7Fvq8/edit#gid=0

Datalab(2021, 21 septembre). Tuto Excel - Faire un diagramme de Gantt [Vidéo]. Youtube.Tuto Excel - Faire un Diagramme de Gantt (youtube.com)

Pour la réalisation du rapport

Rapport 2022 du groupe de Robin Huber avec son aimable autorisation : https://www.canva.com/design/DAFheLIp_xs/TS8PNU-mj7zqoTVOvhS3qw/view

Guide-Elémentaire-pour-la-Rédaction-dun-Rapport-de-Projet.pdf. (s. d.). University of Mons. https://web.umons.ac.be/app/uploads/sites/37/2018/06/Guide-El%C3%A9mentaire-pour-la-R%C3%A9daction-dun-Rapport-de-Projet.pdf

Scribbr. (s. d.). Comment citer une source ? https://www.scribbr.fr/category/citation-des-sources/

Pour la réalisation des vidéos

Yvan Monka. (2014, 3 décembre). Calculer la variance et l'écart-type - seconde [Vidéo]. YouTube. https://www.youtube.com/watch?v=CiFoBkipJQk

Mathema-TIC.(2015, 23 février). Population, échantillon et unité statistique [Vidéo]. Youtube. Population, échantillon et unité statistique (youtube.com)

Admin. (s. d.). Variable statistique - qu'est-ce que c'est, définition et concept. Economy-Pedia.com.
https://economy-pedia.com/11040876-statistical-variable#google_vignette

Shadoks & Co. (2013, 4 février). Voyage en électricité EP 01 - aux sources du courant [Vidéo]. YouTube. https://www.youtube.com/watch?v=d6BVTu_hMJs

La Physique Autrement. (2012, 26 octobre). Animations quantiques : Le laser [Vidéo]. YouTube. https://www.youtube.com/watch?v=UDxdq_ogqR8

Pour la réalisation de l'enquête statistique

Google Forms : Outil de création de formulaires en ligne| Google Workspace. www.google.com
Google Forms : outil de création de formulaires en ligne | Google Workspace

SurveyHeart. (s. d.). Online Survey, Questionnaire & Poll. https://surveyheart.com/

Annexes

Table des annexes

Annexe 1 - Échéancier initiale du projet – 19
Annexe 2 - Echéancier corrigé du projet – 19
Annexe 3 - Prototype des vidéos du projet – 20
Annexe 4 - Vidéos du projet – 20
Annexe 5 - Cahier des charges initial du projet – 20
Annexe 6 - Cahier des charges corrigé du projet – 20
Annexe 7 - Rapport d'enquête – 20
Annexe 8 - Grille de notation – 21

Annexe 1 - Échéancier initial du projet - montage par Mohammed-Anass M. et Gabriel S.

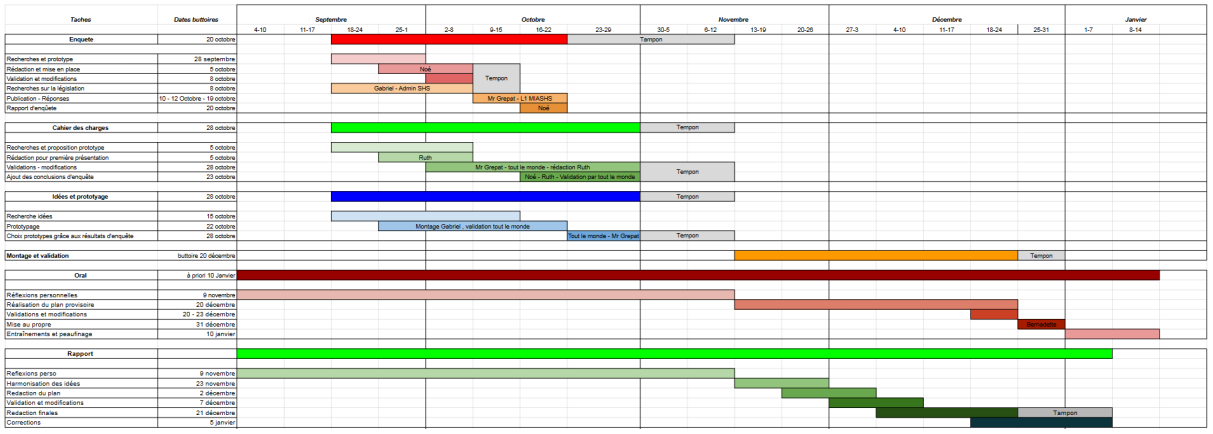

Annexe 2 - Echéancier corrigé du projet - montage par Gabriel S.

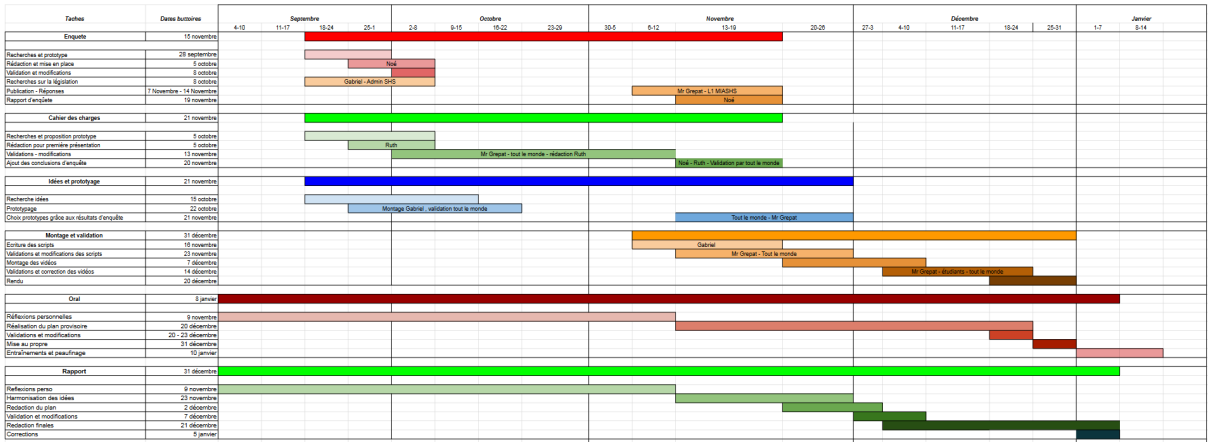

Annexe 3 - Prototype vidéo - Montage Gabriel S.
https://www.canva.com/design/DAF4WrrktrM/0xJISN-G_kLOjp4JQ5VFcQ/watch?utm_content=DAF4WrrktrM&utm_campaign=designshare&utm_medium=link&utm_source=editor

Annexe 4 - Vidéos du projet :

- *Boîte de distribution- Montage Mohammed-Anass M :* https://www.canva.com/design/DAF2BP7nHrA/dxdPU_TtYLbnyXJ_bioKMg/watch?utm_content=DAF2BP7nHrA&utm_campaign=designshare&utm_medium=link&utm_source=editor

- *Médiane - Montage Gabriel S. :* https://www.canva.com/design/DAF0BzkRbno/KzNeHzzd6rKNtrFeKpjSAQ/watch?utm_content=DAF0BzkRbno&utm_campaign=designshare&utm_medium=link&utm_source=editor

- *Moyenne - Montage Gabriel S. :* https://www.canva.com/design/DAFyvYE93vc/Dl0rZE2gKUuVJtcI1fcN-A/watch?utm_content=DAFyvYE93vc&utm_campaign=designshare&utm_medium=link&utm_source=editor

- *La population et les variables - Montage Essi Ruth K.* https://www.canva.com/design/DAF2mmNhxw0/o_hBviwbdZfi-tePS97vNw/watch?utm_content=DAF2mmNhxw0&utm_campaign=designshare&utm_medium=link&utm_source=editor

- *Quantiles/Quartiles- Montage Akou Bernadette D :* https://www.canva.com/design/DAF0aGevksg/3l3BfEY0YVf_MAGc-5pLsg/watch?utm_content=DAF0aGevksg&utm_campaign=designshare&utm_medium=link&utm_source=editor

- *Variance et écart-type - Montage Essi Ruth K. et Noé VDS. :t* https://www.canva.com/design/DAF1_-JLn9U/DEtGRUEvzTcsxXehW2yrlw/watch?utm_content=DAF1_-JLn9U&utm_campaign=designshare&utm_medium=link&utm_source=editor

Annexe 5 - Cahier des charges initial du projet - Rédaction par Ruth K.
https://drive.google.com/file/d/1xsj2QYW73JyyYuMi8cgSFJMnKt7L9ghq/view?usp=sharing

Annexe 6 - Cahier des charges final du projet - Rédaction par Ruth K.
https://drive.google.com/file/d/15bnkmoqmjBwelOLb3Asj-65hjVAB0-pj/view?usp=sharing

Annexe 7 - Rapport d'enquête - Rédaction par Noé V.
https://docs.google.com/document/d/1DprhDtrHDSSng0okxAYOpEs9761aHCrewdXUL4DapC0/edit?usp=sharing

Annexe 8 - Grille de notation
https://docs.google.com/document/d/1SzwjAgaHtQ82B3ZywRStQgZRsHmmHkO-76ZTrfFpz7A/edit?usp=sharing